

Reporte del sismo ocurrido el 18-04-2015 a las 17:33:05

Laboratorio de Ingeniería Sísmica
Instituto de Investigaciones en Ingeniería
Universidad de Costa Rica
Informe completo en www.lis.ucr.ac.cr

Preparado el 18-04-2015 a las 18:01 PM

1. Parámetros de la fuente

El epicentro del sismo del 18-04-2015 a las 17:33:05 se ubicó a unos 6.7 km al SE de la localidad de San Carlos de Tarrazú . Tuvo una magnitud momento (Mw) de 4.7 y ocurrió a 52.6 km de profundidad.

La figura 1 muestra la ubicación del epicentro sobre el mapa. Los triángulos de color verde corresponden a las 39 estaciones acelerográficas usadas para llevar a cabo el cálculo. Los datos de profundidad, longitud y latitud se muestran con sus respectivas incertidumbres. El valor del "Error RMS" indica de manera global que tan bueno es el ajuste de los parámetros (valores bajos indican un buen ajuste).



Figura 1. Mapa de ubicación del epicentro.

La figura 2 es un acercamiento de la zona epicentral. En ella se muestran las principales fallas activas de la zona (trazas de color rojo) así como los rasgos topográficos, principales carreteras y límites de provincias. Los nombres de las zonas pobladas más representativas también aparecen sobre el mapa.

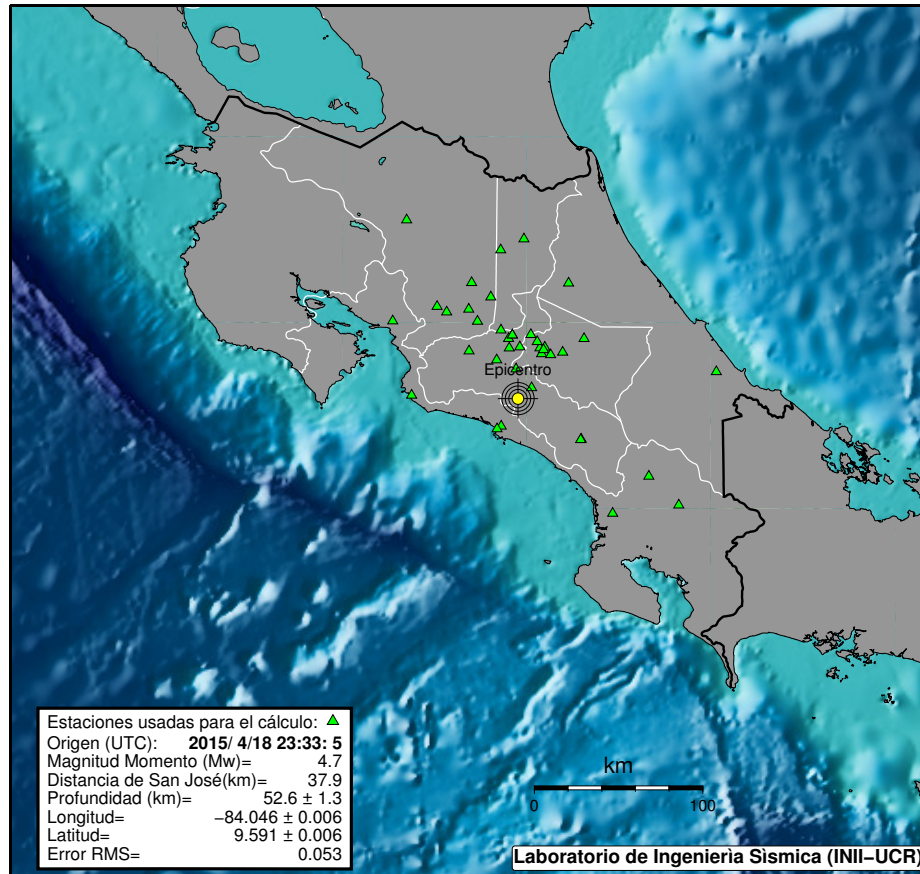

Figura 2. Detalle de la zona epicentral

La distancia a la que se encuentra el epicentro de cada centro poblado de Costa Rica se calcula de manera automática. En la tabla 1 se pueden ver los cinco sitios más cercanos al epicentro en orden ascendente. También se muestra el número de habitantes que hay en cada uno.¹

Tabla 1. Ubicación del epicentro a los 5 sitios más cercanos.

Distancia del epicentro a cada centro de población	Número de habitantes.
6.7 km al SE de San Carlos de Tarrazú	1893
9.9 km al SSE de San Isidro de León Cortés	1531
10.7 km al SO de Santa María de Dota	4621
14.0 km al S de San Antonio de León Cortés	1106
14.5 km al NNE de Naranjito de Aguirre	3667

2. Aceleración

La aceleración se relaciona con la fuerza que causa que un cuerpo cambie de posición o velocidad. Es la misma fuerza que nos empuja hacia atrás cuando viajamos en un vehículo y este acelera o hacia adelante

¹Según datos del Instituto Nacional de Estadística y Censos (2011)

cuando este se detiene. Sus unidades son m/s^2 ó cm/s^2 . En ingeniería sísmica, también se mide como fracción de "g". Un "g" es el valor de la aceleración de la gravedad terrestre ($1g = 980 cm/s^2$).

La aceleración del suelo producida por un terremoto, tiene relación directa con la intensidad de la Escala de Mercalli Modificada (IMM)². Por convención, la IMM se escribe en números romanos que van del I al XII. El valor de I corresponde a un movimiento imperceptible (aceleración inferior a $1.7 cm/s^2$), mientras que un valor de XII a un movimiento altamente destructivo (aceleraciones superiores a $1240 cm/s^2$).

Los registros de aceleración son usados para elaborar mapas de respuesta inmediata ante emergencias, sirven para crear los códigos sísmicos o mejorar los existentes y entender el proceso de ruptura de los terremotos entre otros.

2.1. Valores máximos registrados

El valor de aceleración más alto fue registrado en la estación ubicada en Sede UCR, Paraíso (código CPAR) con $22.8 cm/s^2$. Esta estación se encuentra a 61.7 km de distancia del foco o hipocentro. Por lo general, la aceleración disminuye conforme aumenta la distancia al origen. Sin embargo, existen cierto tipo de condiciones especiales como los suelos blandos y accidentes topográficos que pueden hacer que el valor se amplifique.

Tabla 2. Estaciones con mayor valor de aceleración registrada.

Código	Aceleración (cm/s^2)	Distancia (km)	Sitio de la estación
CPAR	22.8	61.7	Sede UCR, Paraíso
SFRA	21.5	55.4	Frailles
SCNE	15.3	67.0	Com. Nal. Emergencias, Pavas
SASR	12.9	60.7	Cruz Roja, Aserrí
SGTS	12.0	60.8	Escuela Guatuso, Patarrá
CTEC	11.8	61.8	Inst. Tecnológico
RTUR	11.1	74.5	Recope Turrialba
PQUE	11.0	56.9	Bomberos, Quepos
SIAC	9.4	58.7	Municipalidad, Acosta
CCDN	9.3	60.5	Ciudad de los Niños, Agua Caliente

La aceleración de $22.8 cm/s^2$ corresponde a una intensidad en la escala de Intensidad de Mercalli Modificada (IMM) de IV. Esto significa que el movimiento en la zona pudo haberse caracterizado por ser una sacudida sentida durante el día por muchas personas que se encuentren dentro de sus casas, pero por pocas en el exterior. Si el movimiento ocurre durante la noche, este provocaría que algunas personas se despierten. Podría haber vibración de vajillas, vidrios de ventanas y puertas. En la intensidad IV hay una sensación como de un carro pesado chocando contra un edificio.

En la figura 3, cada cuadro corresponde a una estación acelerográfica coloreada según el valor de la IMM mostrada en la parte inferior. Los cuadros de colores oscuros habrían experimentado mayores valores de aceleración y por tanto de intensidad sísmica. Los cuadros en color blanco serían aquellas en que el movimiento habría sido imperceptible para la población porque tendrían un valor de I en la escala de Mercalli.

²Ver equivalencias en <http://earthquake.usgs.gov/eqcenter/shakemap>



Figura 3. Valores de intensidad de Mercalli en los sitios de los acelerógrafos.

La "Percepción", que también se muestra en la leyenda, sería la forma en que las personas tenderían a dar un estimado de la fuerza del sismo de acuerdo con su apreciación del movimiento.

El "Daño probable" es el nivel de daño que se esperaría que se produjera por el terremoto. Valores de I hasta IV no deberían causar mayores problemas a las construcciones civiles que hayan sido edificadas según normas adecuadas.

3. Zonas de impacto

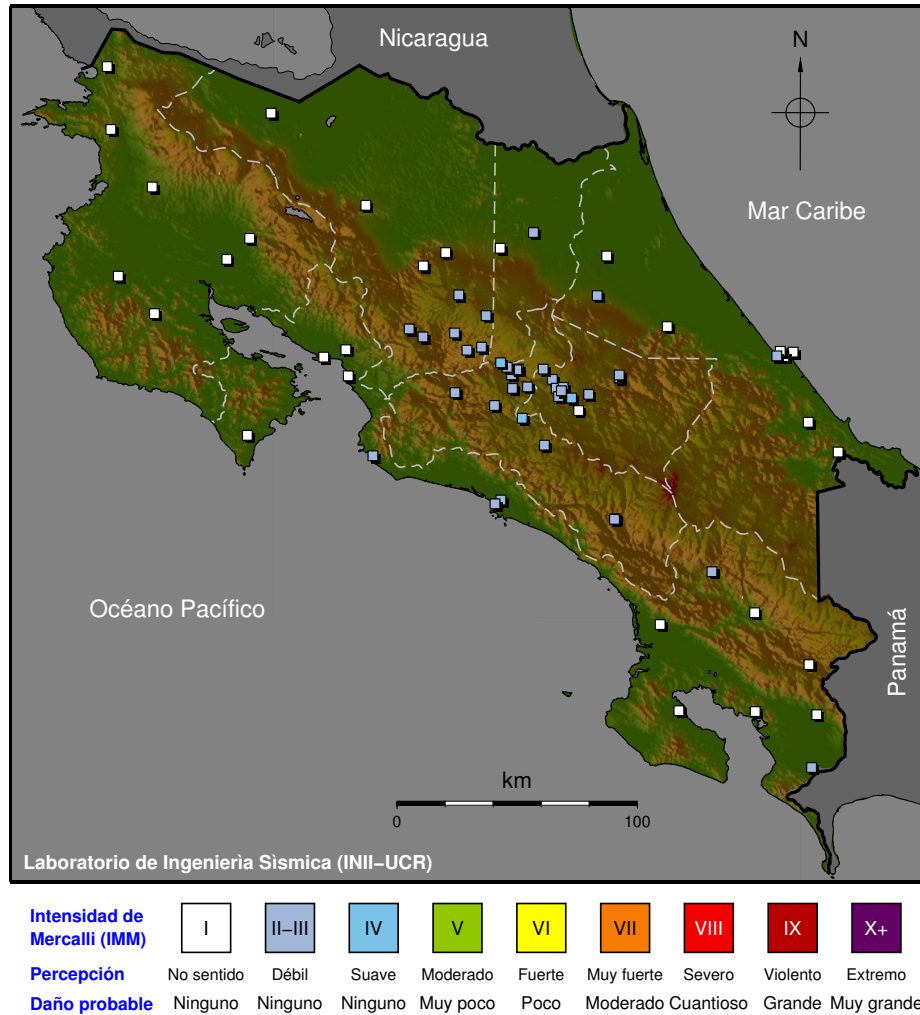
La información de la magnitud y ubicación del epicentro de la figura 1, junto con los valores de aceleración de la figura 3, se utilizan para calcular el mapa de intensidades sísmicas³. Debido a esa razón, cerca del epicentro el valor de intensidad puede ser distinto al observado en la estación en el sitio Sede UCR, Paraíso (CPAR).

³Se usan las relaciones de atenuación para Costa Rica de "Avances para estudios del riesgo sísmico a escala regional y local: aplicación a América Central y Bahía de Cádiz (Sur de España)" en Tesis Doctoral por Víctor Schmidt



Figura 4. Mapa de intensidad de Mercalli derivado de los valores de aceleración.

A diferencia de la magnitud, la intensidad se relaciona con la percepción de las personas y el efecto en estructuras. Los valores bajos por lo general están asociados con la forma como las personas sintieron el sismo, mientras que los valores altos con la forma en que fue afectado el paisaje o las construcciones civiles. Nuevamente se sigue la misma escala de colores, siendo los más oscuros donde el movimiento fue más intenso.

3.1. Habitantes en la cercanía del epicentro

El mapa muestra las cabeceras de cada distrito del país coloreadas según el número de habitantes (en miles de personas) que estos poseen y su distancia al epicentro (estrella verde). En el gráfico de abajo aparece el valor acumulado que hay a intervalos de 25 km. La mayoría de la población (unas personas) se encontraban entre los y km de distancia del epicentro.

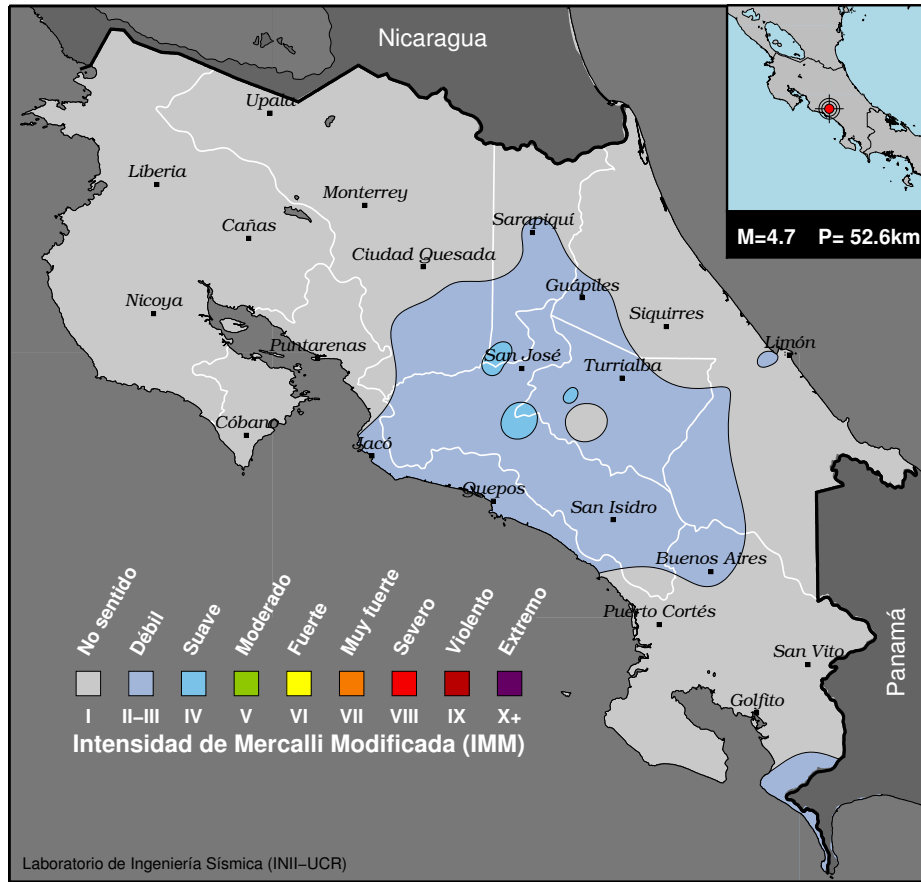

Figura 5. Número de habitantes a una distancia específica del epicentro.

3.2. Población expuesta

La figura siguiente es similar a la número 5, salvo que en este caso las cabeceras de los distritos se encuentran coloreadas según el grado de intensidad experimentado. Las líneas punteadas delimitan las zonas con igual valor de intensidad que se llaman isosistas. Las líneas blancas corresponden a la división administrativa por cantones.

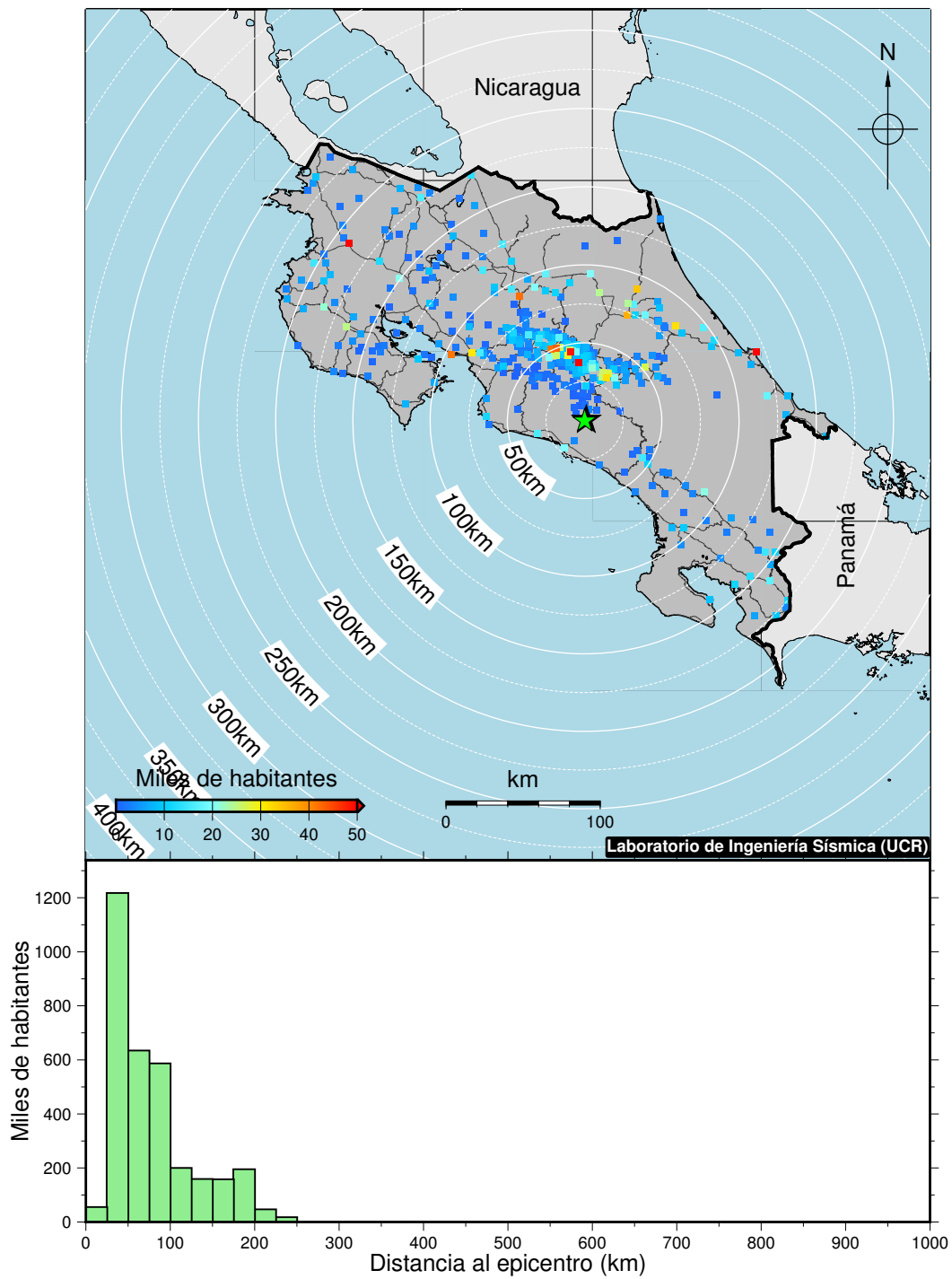

Figura 6. Población expuesta a diferentes grados de intensidad.

El número de habitantes de cada ciudad que haya tenido igual valor de intensidad se suma y el total (en miles de habitantes) se muestra en el gráfico inserto del mapa. Los números en los recuadros blancos corresponden al porcentaje de esos totales. Para este evento, unos 36 centros de población con aproximadamente 311089 personas se encontraban en la zona de intensidad de grado IV en la escala de Mercalli. La ciudad más poblada de esas es San Francisco de HEREDIA con 48403 habitantes.

3.3. Cruz Roja

La Cruz Roja Costarricense es la entidad que más ha apoyado al LIS brindando espacio para la colocación de los acelerógrafos. Aquí se muestra la ubicación de todos los comités⁴ y el grado de intensidad sísmica que pudieron haber experimentado según las zonas del mapa 4. En el recuadro aparece el total de comités por intensidad. Para este sismo, 12 comités pudieron haber experimentado una intensidad de grado IV en Mercalli, mientras que 52 experimentaron un grado II-III en la misma escala.

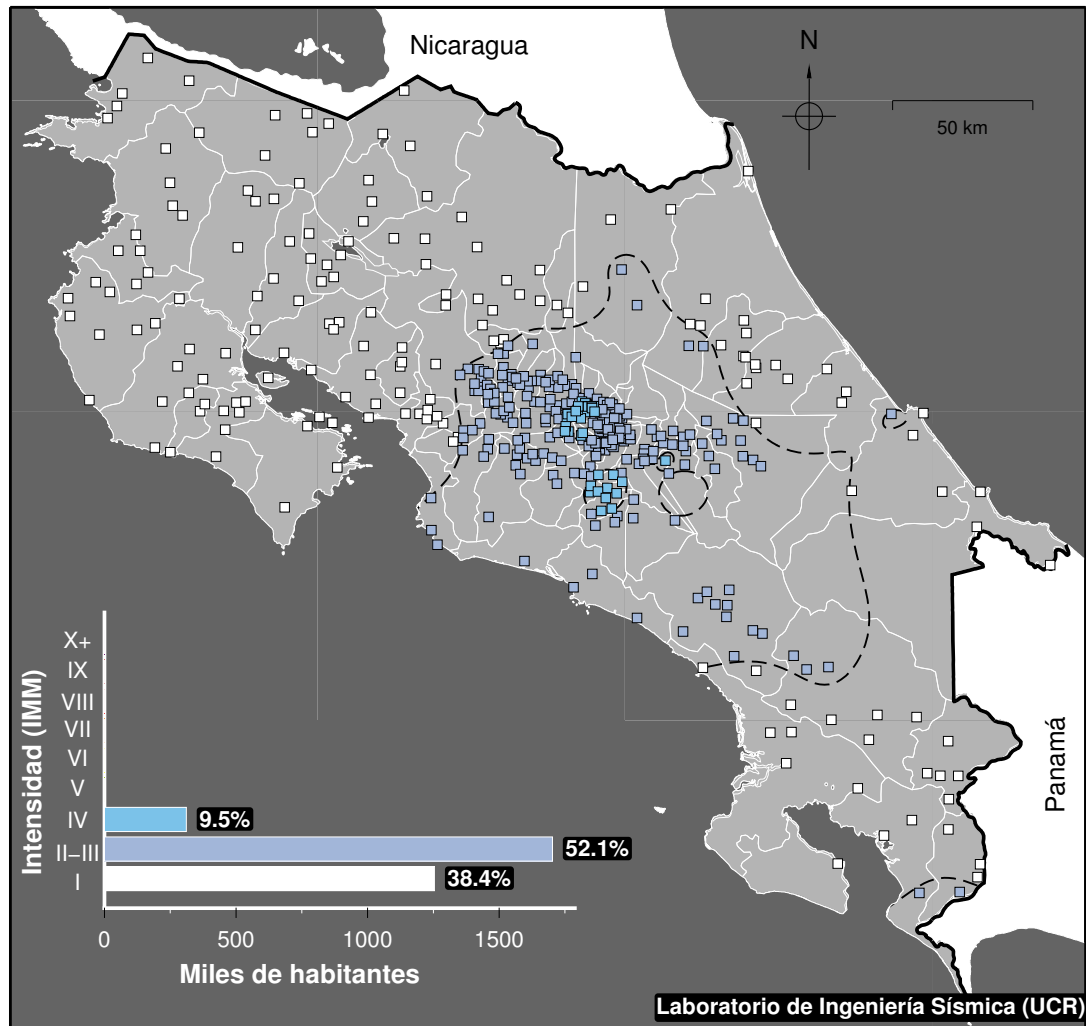

Figura 7. Comités de la Cruz Roja Costarricense expuestos a diferentes grados de intensidad sísmica.

La tabla 3 detalla el grado de intensidad en los sitios de la Cruz Roja. Los datos se ordenan de mayor a menor intensidad en dos columnas. Cuando diferentes sitios tienen asignado un mismo valor, estos se ordenan alfabéticamente. Un mismo sitio podría aparecer dos veces en la tabla por encontrarse cerca del límite entre dos grados de intensidad.

⁴Ubicación tomada del sitio web <http://www.cruzroja.or.cr>

Tabla 3. Valores de intensidad en los Comités de la Cruz Roja Costarricense debidos al sismo de Mw 4.7 del 18-04-2015 a las 17:33:05.

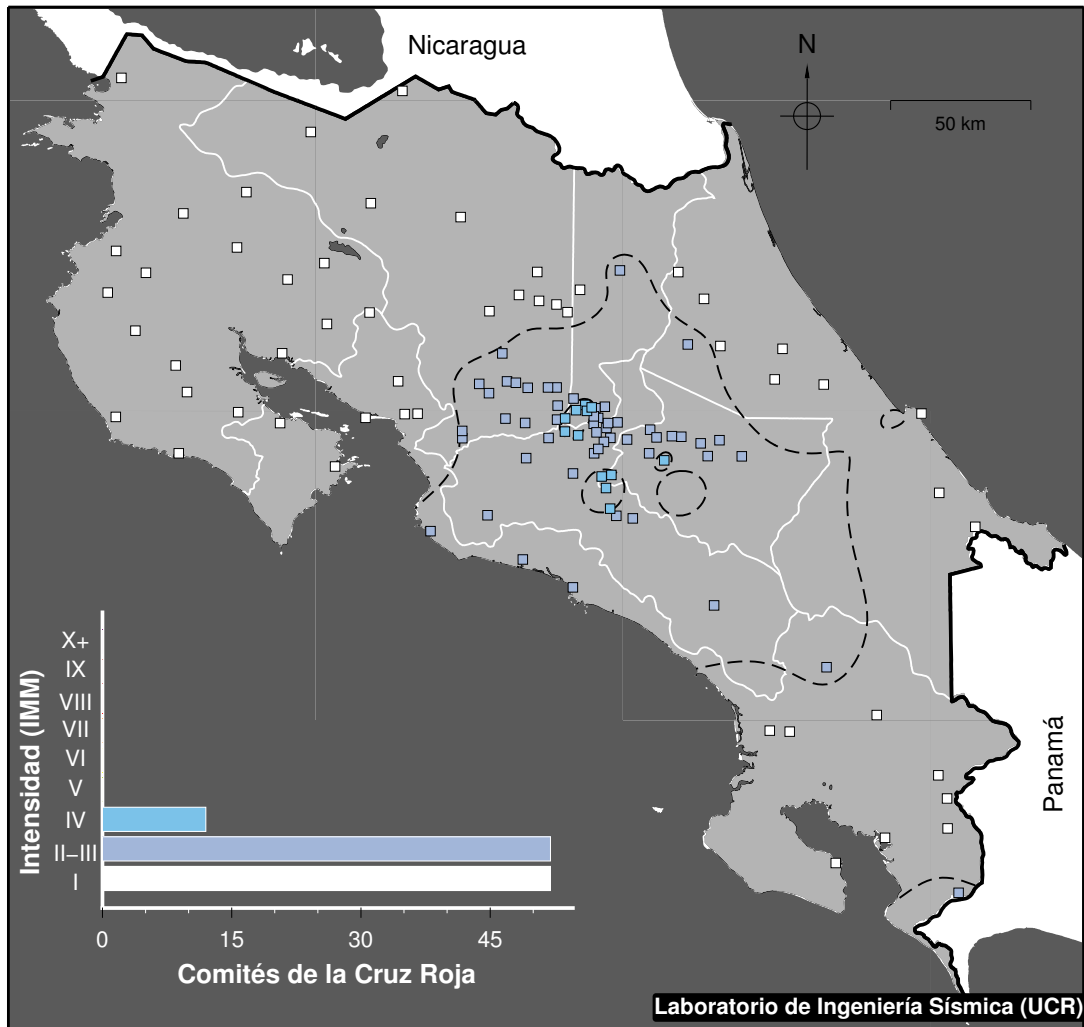
[IV] Barva, Heredia	[II-III] Tucurrique, Jiménez
[IV] Corralillo	[II-III] Turrialba
[IV] Escazú	[II-III] Turrúcares
[IV] Frailes, Desamparados	[II-III] Zarcero, Alfaro Ruiz
[IV] Heredia	[I] Aguabuena, Coto Brus
[IV] Paraíso	[I] Aguas Zarcas, San Carlos
[IV] San Antonio, Belén	[I] Bagaces
[IV] San Joaquín, Flores	[I] Barranca, Puntarenas
[IV] San Juan Sur, Desamparados	[I] Batán, Matina
[IV] San Pablo León Cortés	[I] Belén de Carrillo
[IV] San Rafael, Heredia	[I] Cañas
[IV] Santa Ana	[I] Cariari, Pococí
[II-III] Acosta	[I] Cartagena, Santa Cruz
[II-III] Alajuela	[I] Ciudad Cortés
[II-III] Aserrí	[I] Ciudad Neily, Corredores
[II-III] Atenas	[I] Ciudad Quesada, San Carlos
[II-III] Buenos Aires , Puntarenas	[I] Colorado, Abangares
[II-III] Cartago	[I] El Carmen, Siquirres
[II-III] Ciudad Colón, Mora	[I] El Porvenir, La Rita de Pococí
[II-III] Coronado	[I] Esparza
[II-III] Curridabat	[I] Filadelfia, Carrillo
[II-III] Desamparados	[I] Golfito
[II-III] Grecia	[I] Guácimo
[II-III] Guadalupe	[I] Guatuso, Alajuela
[II-III] Guápiles, Pococí	[I] Guayabo de Bagaces
[II-III] Ipís, Goicoechea	[I] Hojancha
[II-III] Jacó, Garabito	[I] Jicaral
[II-III] Juan Viñas, Jiménez	[I] La Cruz
[II-III] La Gloria de Puriscal	[I] La Virgen, Sarapiquí
[II-III] La Suiza, Turrialba	[I] Las Juntas, Abangares
[II-III] Laurel, Corredores	[I] Liberia
[II-III] León XIII, Tibás	[I] Limón
[II-III] Llano Grande, Cartago	[I] Los Chiles, Alajuela
[II-III] Metropolitano	[I] Miramar, Montes de Oro
[II-III] Moravia	[I] Nandayure
[II-III] Naranjo	[I] Nicoya
[II-III] Orotina	[I] Nosara, Nicoya
[II-III] Pacayas, Alvarado	[I] Palmar Norte, Osa
[II-III] Palmares	[I] Paquera, Puntarenas
[II-III] Parrita	[I] Pital, San Carlos
[II-III] Pérez Zeledón	[I] Potrero Grande, Buenos Aires
[II-III] Puerto Viejo, Sarapiquí	[I] Puerto Jiménez, Golfito
[II-III] Puriscal	[I] Puntarenas
[II-III] Quepos, Aguirre	[I] Río Cuarto, Grecia
[II-III] Sabanilla	[I] San Miguel de Sarapiquí
[II-III] San Isidro, Heredia	[I] San Vito, Coto Brus
[II-III] San Juan de Dios de Desamparados	[I] Santa Cruz, Guanacaste
[II-III] San Marcos de Tarrazú	[I] Santa Elena, Monteverde
[II-III] San Mateo	[I] Santa Rosa de Pocosol, San Carlos
[II-III] San Pablo, Heredia	[I] Sardinal, Carrillo
[II-III] San Pedro de Poás	[I] Siquirres, Limón
[II-III] San Rafael de Alajuela	[I] Talamanca, Limón
[II-III] San Ramón Alajuela	[I] Tilarán
[II-III] Santa Bárbara	[I] Upala, Alajuela
[II-III] Santa María de Dota	[I] Valle de la Estrella, Limón
[II-III] Santa Rosa , Oreamuno	[I] Venecia, San Carlos
[II-III] Santo Domingo	
[II-III] Sarchí, Valverde Vega	
[II-III] Tierra Blanca	
[II-III] Tres Ríos, La Unión	

3.4. Bomberos

Otro de las entidades de atención de emergencias que es muy importante es el Cuerpo de Bomberos. Aquí se muestra la ubicación de estos ⁵ y el grado de intensidad sísmica que pudieron haber experimentado según la zona del mapa 4. En el recuadro aparece el total de estaciones de bomberos por intensidad. Para este sismo, 5 estaciones de los bomberos pudieron haber experimentado una intensidad de grado IV en Mercuri, mientras que 33 experimentaron un grado II-III en la misma escala.



Figura 8. Estaciones del Cuerpo de Bomberos de Costa Rica expuestas a diferentes grados de intensidad sísmica.

⁵Ubicación tomada del sitio web <http://www.bomberos.go.cr>

En la tabla 4 se listan los sitios de los bomberos. Las estaciones de San Vito, Puriscal, Ciudad Neily y Quepos son las únicas que cuentan con un acelerógrafo. Los sitios de Quepos y Puriscal son los que han tenido un acelerógrafo instalado durante más tiempo. Un mismo sitio podría aparecer dos veces en la tabla por encontrarse cerca del límite entre dos grados de intensidad.

Tabla 4. Valores de intensidad en estaciones del Cuerpo de Bomberos debidos al sismo de Mw 4.7 del 18-04-2015 a las 17:33:05.

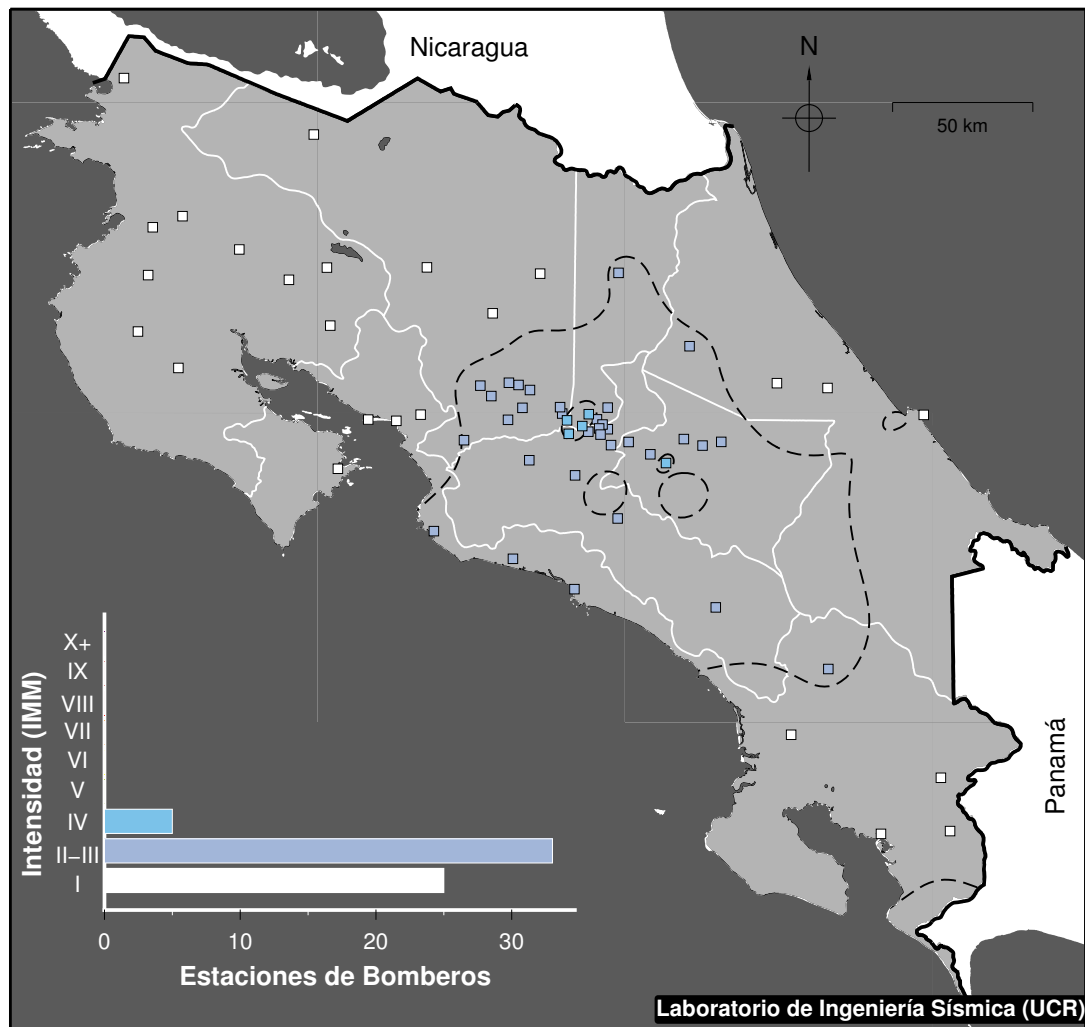
[IV] San Antonio de Belén	[I] Esparza
[IV] Heredia Centro	[I] San Vito de Coto Brus
[IV] Paraíso	[I] Ciudad Neily
[IV] Santa Ana	[I] Golfito
[IV] Aeropuerto Tobías Bolaños	[I] La Cruz de La Cruz
[II-III] Aeropuerto Juan Santamaría	[I] Liberia de Liberia
[II-III] Atenas	[I] Aeropuerto Liberia
[II-III] Orotina	[I] Bagaces
[II-III] Poás	[I] Cañas
[II-III] San Ramón	[I] Tilarán de Tilarán
[II-III] Grecia	[I] Las Juntas de Abangares
[II-III] Sarchí Norte de Valverde Vega	[I] Nicoya de Nicoya
[II-III] Alajuela Centro	[I] Santa Cruz de Santa Cruz
[II-III] Naranjo	[I] Filadelfia
[II-III] Palmares de Palmares	[I] Siquirres de Siquirres
[II-III] Santo Domingo	[I] Batán de Matina
[II-III] Puerto Viejo de Sarapiquí	[I] Limón de Limón
[II-III] Juan Viñas de Jiménez	
[II-III] Turrialba de Turrialba	
[II-III] Pacayas	
[II-III] Tres Ríos	
[II-III] Cartago Centro	
[II-III] Parrita	
[II-III] Jacó de Garabito	
[II-III] Quepos de Aguirre	
[II-III] Buenos Aires de Buenos Aires	
[II-III] Guápiles de Pococí	
[II-III] Coronado	
[II-III] Guadalupe	
[II-III] San Juan de Tibás	
[II-III] Barrio México	
[II-III] Damas de Desamparados	
[II-III] San José Centro	
[II-III] Pavas de San José	
[II-III] Santiago de Puriscal	
[II-III] San Ignacio de Acosta	
[II-III] San Marcos de Tarrazú	
[II-III] San Isidro de El General	
[I] Pital de San Carlos	
[I] Quesada de San Carlos	
[I] La Fortuna de San Carlos	
[I] Upala	
[I] Puntarenas Centro	
[I] Paquera de Puntarenas	
[I] Palmar de Osa	
[I] El Roble de Puntarenas	

Tabla 5. Valores de intensidad en varios de los centros hospitalarios de la Caja Costarricense del Seguro Social (CCSS) debidos al sismo de Mw 4.7 del 18-04-2015 a las 17:33:05.

[IV] Hospital Psiquiátrico Manuel Antonio Chapuí de Pavas
[IV] Hospital San Vicente de Paúl de Heredia
[II-III] Hospital México de San José
[II-III] Hospital San Juan de Dios de San José
[II-III] Hospital Rafael Angel Calderón Guardia de San José
[II-III] Hospital Nacional de Niños Carlos Sáenz Herrera de San José
[II-III] Hospital de Geriátria Gerontología Raúl Blanco Cervantes de San José
[II-III] Hospital Roberto Chacón Paut de Tres Ríos, Cartago
[II-III] Hospital Escalante Pradilla de San Isidro de Pérez Zeledón
[II-III] Hospital San Rafael de Alajuela de Alajuela
[II-III] Hospital Max Terán de Quepos de Aguirre, Puntarenas
[II-III] Hospital William Allen de Turrialba, Cartago
[II-III] Centro Nacional de Rehabilitación Humberto Araya Rojas de San José
[II-III] Ebais Ciudad Colón de Ciudad Colón de Mora, San José
[II-III] Clínica de Hatillo de Hatillo, San José
[II-III] San Rafael de Oreamuno de Oreamuno, Cartago
[II-III] Hospital Carlos Luis Valverde Vega de San Ramón, Alajuela
[II-III] Hospital San Francisco de Asís de Grecia, Alajuela
[II-III] Hospital Max Peralta Jiménez de Cartago
[II-III] Hospital de Guápiles de Guápiles, Limón
[II-III] Hospital de las Mujeres Adolfo Carit Eva de San José
[I] Hospital de San Carlos de Ciudad Quesada, Alajuela
[I] Hospital Tony Facio de Limón
[I] Hospital Monseñor Sanabria de Puntarenas
[I] Hospital Enrique Baltodano de Liberia, Guanacaste
[I] Hospital Manuel Mora Valverde de Golfito, Puntarenas
[I] Hospital de San Vito de San Vito, Puntarenas
[I] Hospital Tomás Casas Casajús de Ciudad Cortés de Osa, Puntarenas
[I] Hospital de La Anexión de Nicoya, Guanacaste
[I] Hospital de Upala de Upala, Alajuela
[I] Hospital de Los Chiles de Los Chiles, Alajuela

3.6. Estaciones de RECOPE

La Refinadora Costarricense de Petróleo (RECOPE) posee cinco acelerógrafos instalados en los sitios de Moín, Turrialba, El Alto, La Garita y Barranca. En el mapa de la figura 10 se muestra la ubicación de cada uno de ellos. También aparece el valor de la aceleración máxima registrada por cada equipo al momento del sismo en cm/s^2 . El sitio con mayor aceleración fue con un total de cm/s^2 .



Figura 10. Estaciones de RECOPE expuestas a diferentes grados de intensidad sísmica y su correspondiente valor de aceleración máxima registrada en cada lugar.

4. Instituciones que colaboran con la red acelerográfica del LIS

El programa de Monitoreo de Sismos Fuertes en Costa Rica es posible gracias a la colaboración de las siguientes instituciones públicas y privadas.

- Acueducto de Naranjo en Laurel de Corredores (1)
- Area de Conservación de Guanacaste, Parque Nacional Santa Rosa (1)
- Asociación Cristiana la Casa del Pan (1)
- Asociación Integral de Desarrollo de Monterrey (1)
- Banco Central de Costa Rica en Museos (1)
- Biblioteca Pública de Atenas (1)
- Biblioteca Pública David Kitson de Nosara (1)
- Biblioteca Pública de Cartago (1)
- Biblioteca Pública Municipal de Ciudad Quesada (1)
- Biblioteca Pública Municipal de Cañas (1)
- Caja Costarricense del Seguro Social (10)
- Ciudad de los Niños, Agustinos Recoletos (1)
- Colegio Técnico Profesional de Aguas Zarcas (1)
- Colegio Técnico Profesional de Cóbano (1)
- Colegio Técnico Profesional de Orosi (1)
- Colegio Técnico Profesional de Puerto Jiménez (1)
- Colegio Técnico Profesional de Talamanca (1)
- Comisión Nacional de Emergencias, Pavas (1)
- Consultoría Técnica para Diseño y Edificios en San Miguel de Heredia (1)
- Cruz Roja Costarricense (14)
- Cuerpo de Bomberos de Costa Rica (4)
- Escuela Cecilio Piedra Gutiérrez de Frailes (1)
- Escuela Guatuso, Patarrá (1)
- Escuela-Liceo María Auxiliadora de San José (1)
- Holcim Costa Rica S.A. en Cartago (1)
- Ingenio Taboga S.A. (1)
- Represa de Cachí (1)
- Instituto Costarricense del Deporte (ICODER) en La Sabana (1)

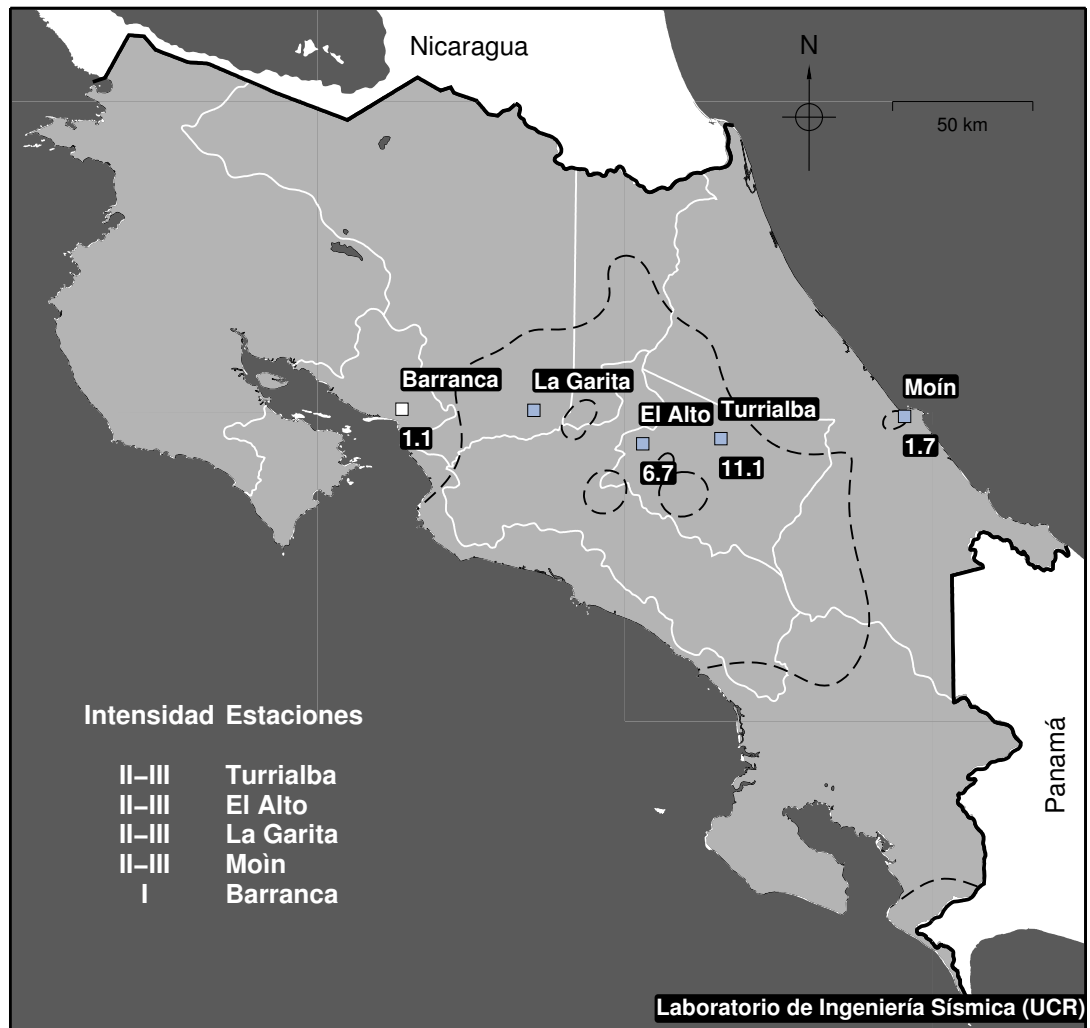
- Instituto Costarricense de Puertos del Pacífico (INCOP) en Caldera (1)
- Instituto Nacional de Seguros (INS) (4)
- Junta de Administración Portuaria y Desarrollo Económico de la Vertiente Atlántica (JAPDEVA) (1)
- Liceo de Cascajal de Coronado (1)
- Liceo de Santa Cruz de Guanacaste (1)
- Liceo Experimental Biling. Nuevo Arenal, Arenal (1)
- Municipalidad de Buenos Aires (1)
- Municipalidad de Nandayure (1)
- Municipalidad de Sarapiquí (1)
- Municipalidad de Upala (1)
- Municipalidad de Puerto Cortés (1)
- Saint Jude High School (1)
- Teatro Nacional (1)
- Tecnológico de Costa Rica (1)
- Universidad de Costa Rica (13)
- Zona Franca El Coyol de Alajuela (1)

Así mismo, la Refinadora Costarricense de Petróleo (RECOPE) cuenta con 5 acelerógrafos digitales en los sitios de refinería y estaciones de bombeo cuya información forma parte de esta red.